

令和5（2023）年度

東京都事業説明資料
八丈町

令和5年 5月 東京都八丈支庁

目次

1	令和5（2023）年度	東京都予算の概要（一般会計）	1
2	令和5（2023）年度	八丈支庁管内 東京都機構及び主な担当業務	5
3	令和5（2023）年度	八丈支庁管内 東京都事業費一覧	6
4	事業説明資料		
	(1)	八丈支庁総務課	8
	(2)	八丈支庁産業課	11
	(3)	八丈支庁土木課	16
	(4)	八丈支庁港湾課	19
	(5)	島しょ保健所八丈出張所	22
	(6)	教育庁八丈出張所	23
	(7)	島しょ農林水産総合センター八丈事業所	24
	(8)	家畜保健衛生所八丈支所	25
5	令和5（2023）年度	八丈支庁管内 事業個所一覧	26

1 令和5（2023）年度 東京都予算の概要（一般会計）

令和5年度予算のポイント

予算編成方針

令和5年度予算は、

**「明るい『未来の東京』の実現に向け、
将来にわたって『成長』と『成熟』が両立した
光り輝く都市へと確実に進化し続ける予算」**

と位置付け、次の点を基本に編成しました。

1

持続可能な未来へと歩みを進めるため、
都民にとって重要な諸課題の解決に
スピード感を持って取り組む。

長期的な視点に立ち、従来の発想を
打ち破る大胆な施策を積極的に展開する。

2

「東京大改革」を爆速で進める。
一層活発で機動的な組織へと進化させる。

無駄を無くす取組を徹底する。
活力ある都政で強靱な財政基盤を堅持する。

◆ 令和5年度予算フレーム等の概要

◆ 一般会計歳出総額

8兆 410億円

(前年度当初予算比 +2,400億円、+3.1%)

- 一般会計の予算規模は、子供たちへの投資、都市活動の基盤となる安全・安心、持続可能で美しい地球を未来に残す取組に重点的に予算配分したことなどにより、前年度に比べて2,400億円の増と、**過去最大**となりました。

◆ 一般歳出（政策的経費）

5兆 9,354億円

(前年度当初予算比 +947億円、+1.6%
うちコロナ対策除く +4,532億円、+8.3%)

- 一般歳出は、チルドレンファースト社会の実現に向けた取組や都市強靱化に向けた取組、脱炭素社会の実現に向けた取組などにより、前年度に比べて947億円の増と、**3年連続のプラス**となりました。
 - * 新型コロナウイルス感染症対策については、東京 i C D C 専門家ボードにおける調査・研究などの平時対応に係る経費を計上しており、空床確保などの特別対応に係る経費については、社会情勢を踏まえ、2月上旬を目途に追加補正予算を編成します。
 - * 「コロナ対策除く」は、前年度当初予算からコロナ対策特別対応分を除いた場合の額です（以下同じ）。

◆ 税収

6兆 2,010億円

(前年度当初予算比 +5,702億円、+10.1%)

- 都税収入は、企業収益の持ち直しによる法人二税の増などにより、**約5,700億円増加**し、**6兆2,010億円**となりました。

政策評価・事業評価の推進

✓ 政策評価 公表件数 **11 事業ユニット** ✓ 事業評価 公表件数 **1,436 件**
(ユニット内事業 89 件) 財源確保額 **1,141 億円**

- 外部有識者の意見を取り入れたより客観性の高い評価の実施や、事業展開のスピードアップの検証など、政策評価・事業評価の取組を更に強化しました。
- 政策評価では11事業ユニット、事業評価では1,436件の評価結果を公表し、事業評価の取組を通じて過去最高となる1,141億円の財源確保へとつなげました。

財源確保額の推移

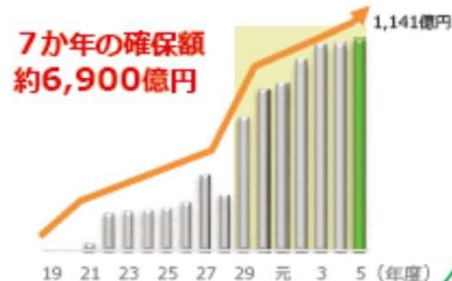

基金残高

1兆7,288 億円

(前年度最終補正後予算比
▲4,246億円、▲19.7%)
* 普通会計ベース

- 令和5年度予算では、都市の強靱化や社会資本等の整備、福祉先進都市の実現に向けた施策などを着実に進めるため、3つのシティ実現に向けた基金を積極的に活用しました。
- 引き続き、税収動向なども見極めながら、「『未来の東京』戦略」で掲げる政策を着実に進めていくための財源などとして、戦略的に基金を活用していきます。

基金のうち、3シティ基金残高の推移



都債残高

4兆8,314億円

(前年度最終補正後予算比
▲252億円、▲0.5%)

- これまで、財政再建の取組を通じて都債発行の抑制に努めるとともに、その後も、都税収入などの状況に応じた都債の発行を行ってきました。
- 令和5年度予算では、税収増などを活用し、発行額を抑制したことから、5年度末の都債残高は減少する見込みです。

都債残高の推移



2 令和5（2023）年度 八丈支庁管内 東京都機構及び主な担当業務

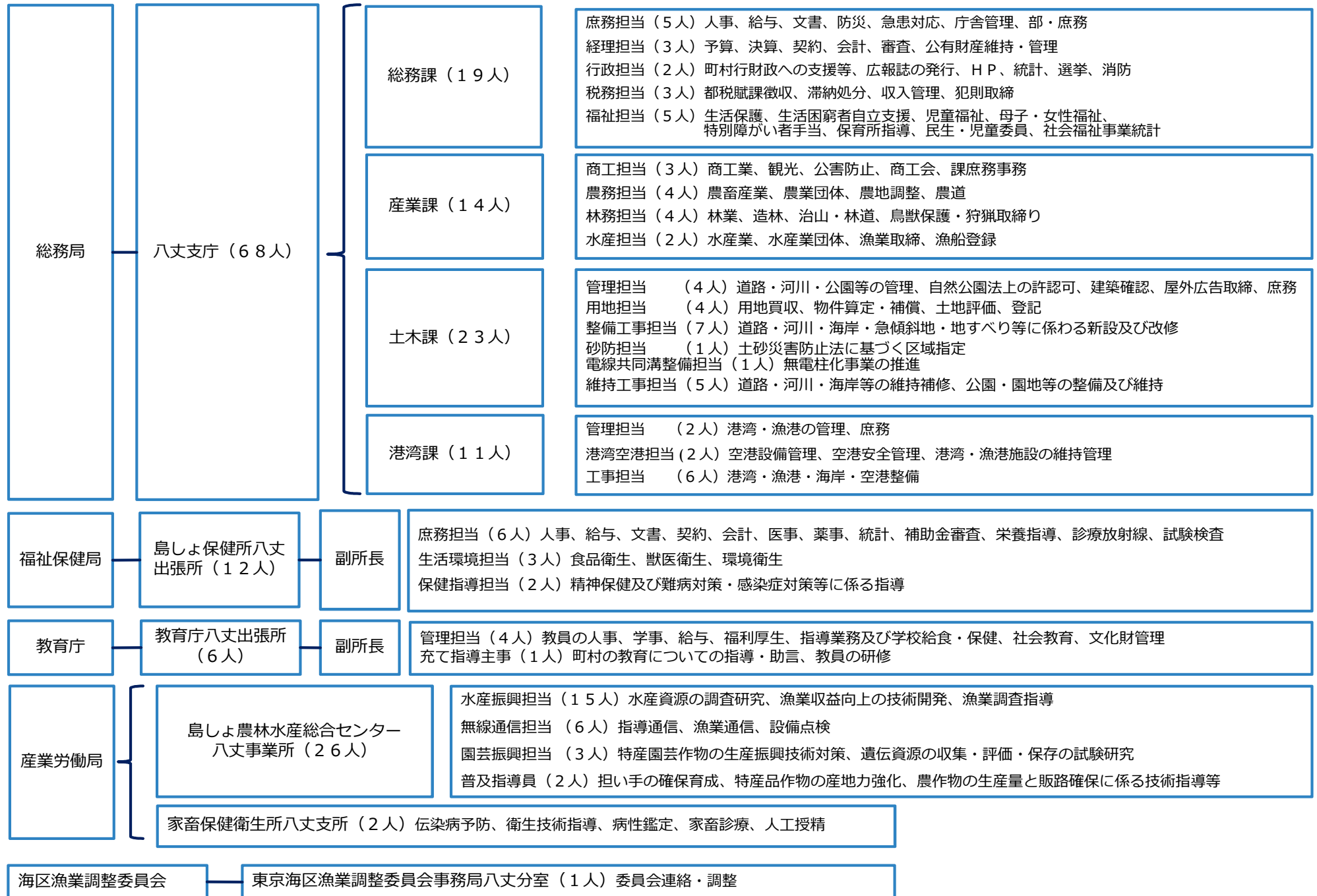

3 令和5（2023）年度 八丈支庁管内 東京都事業費一覧

令和5年4月現在

（単位：千円）

区分		R 5年度 当初予算 A	R 4年度 当初予算 B	対前年比 (A÷B)	R 4年度 決算見込み	備考
歳入	都税	330,350	315,414	104.7%	357,358	法人事業税、法人住民税、不動産取得税
	その他	43,328	29,501	146.9%	44,879	分担金及負担金、使用料及び手数料
	合計	373,678	344,915	108.3%	402,237	
歳出	八丈支庁 総務課	819,150	809,783	101.2%	676,697	支庁管理費、住宅管理費、生活保護費 他
	八丈支庁 産業課	750,643	542,767	138.3%	459,880	農・林・水・商工業・観光振興事業 他
	八丈支庁 土木課	(199,825) 4,475,797	(115,519) 3,748,490	119.4%	(59,684) 3,126,301	道路・河川・自然公園整備費 他 (市町村土木費補助は除く)
	八丈支庁 港湾課	(314,520) 2,949,775	(408,515) 3,286,999	89.7%	(184,498) 2,549,375	港湾・漁港・海岸・空港整備費、施設維持管理費ほか
	小計	(514,345) 8,995,365	(524,034) 8,388,039	107.2%	(244,182) 6,812,253	
	島しょ保健所 八丈出張所	24,255	24,808	97.8%	20,170	保健所運営経費、食品保健関係費 他
	教育庁 八丈出張所	30,179	25,683	117.5%	30,897	出張所運営費、住宅管理費、教職員旅費 他
	農林水産総合センター八丈事業所	251,094	143,908	174.5%	127,348	試験研究費、施設維持管理費、他
	小計	305,528	194,399	157.2%	178,415	
	合計	(514,345) 9,300,893	(524,034) 8,582,438	108.4%	(244,182) 6,990,668	

注意（1）土木課・港湾課の予算額・決算額及び、小計・合計の（ ）は、繰り越し分で外書き

（2）総務課・港湾課は本庁執行分を含む

4 事業説明資料

新型コロナウイルス感染症対策・救急患者搬送・防災対応

八丈支庁の主なコロナ対策

■ 支庁舎等の感染防止対策

- 日々の庁舎消毒、庁内換気
- 庁舎内各所にパーテーションや消毒液等の設置

■ 職員の感染防止対策

- 三密回避、手洗い励行、マスク着用、体調確認
- テレワーク推進とWEB会議の活用
- 公務、私用での出島案件精査と帰島時のPCR検査

■ 事業者支援

- コロナ対策リーダー店舗点検実施

■ 八丈町と青ヶ島村との連携

- 都施策の情報提供や情報共有

■ 広報・その他

- 支庁HPによる感染拡大防止の呼びかけ
- 保健所応援



ワクチン接種応援

防災対応

■ 災害対策

【八丈町】○ 台風第1号対応(R4.4)

- ・ 総合防災部と情報共有
- 八丈町大雨警報対応(R4.7)
 - ・ 汐間道路土砂崩れ
- 汐間道路土砂崩れ対応(R5.2)
 - ・ 現在も通行止め

【青ヶ島村】

- 青ヶ島村大雨警報対応(R4.10)
 - ・ 東電前道路土砂崩れ
 - ・ ドローンにより上記現場撮影実施



ドローンによる撮影

■ 自治体支援

- 目的: 発災時における自治体の応急対策の支援
- 実施内容
 - ・ 発災時のリエゾン派遣による情報共有と避難所支援のための支庁職員派遣
 - ・ 発災時に即応できるよう、防災体制改善に向けた支援(R4は実績なし)

■ 啓発活動

- 目的: 町村と連携し、島民の防災意識の向上を図る
- 実施内容
 - ・ 防災訓練参加者に、避難行動を事前に整理する東京マイ・タイムラインの作成を促す

■ 災害用食料品等の備蓄

○ 概要: 東京都からの被災者支援物資の備蓄

(R5.4.1現在)

	アルファ米 (食)	クリーム ビスケット (食)	毛布 (枚)	ブルーシート (枚)	どろう袋 (枚)	充電器 (台)
八丈支庁		16,080	533			
八 丈 町	47,800	14,920	300	2,202	22,000	20
青ヶ島村	400			42	400	4
計	48,000	31,000	833	2,244	22,400	24

救急患者搬送

- 概要: 島内医療機関で措置困難な高次・専門医療を必要とする患者の本土への搬送
- 支庁の役割
 - ・ 東京消防庁へのヘリコプター運航要請、空港管理事務所への受け入れ要請

令和4年度搬送実績	搬送人数
八 丈 町	47
青 ヶ 島 村	4
計	51



島しょ振興事業の支援

宝島事業

島々にある宝物を掘り起こし、一層磨きをかけ発信することで、島のブランド化を目指す。

■アクセラレーションプログラム

○事業内容

ブランドコンセプト「自分の色を取り戻す、七色の魅力に輝く島」に基づき島の魅力を島内外に発信するとともに、島の付加価値を高め地域の持続的な発展を目指す取組アイデアを公募選定(R4実績:八丈島2件)

①七色八丈で『Re:TABI』

閑散期の山の魅力を利他の観点からブランディングし、ガイドアプリに落とし込み、これからの旅を提案

②シン・七色八丈プロジェクトチーム

八丈島の観光資源のアイコンとなる七色八丈を擬人化するキャラクター開発

■サステナブルアイランド創造事業

○事業内容

島しょ地域の持続的な発展や特色ある宝物の発掘、魅力の創造につながる町村の意欲的な公民共創の取組を支援

○八丈町とみずほフィナンシャルグループとで連携協定締結(令和4年8月)

◆宝島ロゴ



東京宝島
TOKYO
TREASURE ISLANDS

①ガイドアプリ



②メカキョン



その他の事業支援(デジタル活用等)

■デジタル技術を活用した課題解決協議会運営の支援を行うとともにデマンドタクシーや自動運転等の実証実験支援を実施

■都・国の振興事業支援

都各局や国における管内町村振興事業に対し支援を実施

◆デマンドタクシー



支庁広報 (展示ホール/支庁の風/SNSの運用)

展示ホール

常設展示

- 八丈支庁及び関係機関の事業内容のパネル展示
- 東京島じまん食材使用店(冊子)の設置、八丈島のお酒展示等



企画展示

- 外部団体の展示等、期間限定で実施
- 企画展示実施回数11回
- フリージアまつり特別展示会等



支庁の風

- 八丈支庁の広報誌。島内への全戸配布(白黒版)やHPへの掲載(カラー版)を実施
- 支庁の事業紹介やイベントの告知のほか、管内都関係団体の活動等の特集も掲載
- 視覚障害者向けの音声コードの貼り付けを実施
- 令和5年7号より全戸配布版のカラー化を予定

☆支庁HPにてカラー版掲載中☆

発行 東京都八丈支庁総務課
この広報誌には、音声コードが各ページ右下、又は左下に印刷されています。

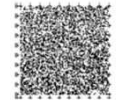

← 音声
コード

SNS(Twitter、Instagram)

■各種SNSを活用し、防災・観光情報等を発信

	フォロワー数
Twitter	4,134
Instagram	1,589

○Instagramでは視覚に訴える画像などを投稿し、八丈島の魅力発信を実施

◆令和5年3月末時点



福祉関係業務

生活保護

日本国憲法第25条に規定する生存権の理念に基づき、国が生活に困窮するすべての国民に対し、その困窮の程度に応じ、必要な保護を行い、その最低限度の生活を保障するとともに、その自立を助長することを目的

○ 八丈支庁管轄地区：八丈町、青ヶ島村

◆ 令和4年度 実績(3月末現在)

被保護者世帯数	206世帯
被保護者世帯人員	224名
開始件数	27件
廃止件数	23件



○ 被保護者健康管理支援事業

八丈町の健康診査への受診勧奨を行うなど、健康状態に応じた支援を実施

児童福祉

○ 管内の保育所の設備及び運営について、指導・検査を実施

○ 都児童相談センターや町子ども家庭支援センターなどと連携し、身体障害、知的障害、登校拒否、家庭養育、その他児童問題に対処

母子・父子・女性福祉

○ ひとり親家庭等の方や配偶者のいない女性の方が、経済的に自立して安定した生活を送ることを目的として、必要資金(修学・就職・転宅等)の貸し付けを実施

新規貸付実績	令和2年度	令和3年度	令和4年度
母子福祉資金	2件	1件	1件
父子福祉資金	0件	0件	0件
女性福祉資金	実績なし		

生活困窮者自立支援

就労の状況、心身の状況、地域社会との関係性その他の事情により、現に経済的に困窮し、最低限度の生活を維持することができなくなる恐れのある方に対して、個々の状況に応じた支援を行い、自立を促進。

(令和4年度より、一部内容については生活保護法による被保護者も対象。)

■ 八丈支庁における支援内容

○ 自立相談支援事業 (必須)

就労その他の生活の自立に関する相談支援

○ 住居確保給付金の支給 (必須) (給付実績 5世帯(3月末現在))

離職等により住居を失った方等に対し、家賃相当額を有期で給付

○ 就労準備支援 (任意)

定期的に就労支援員による就労相談、履歴書作成支援等

○ 家計改善支援事業 (任意)

家計の適切な把握、家計改善の意欲を高める支援、貸付のあっせん等

○ 子どもの学習・生活支援事業 (任意)

子どもたちが安心して気軽に集まることのできる「居場所」を提供し、支援員が個別の学習・生活支援を実施(支援決定者50名(3月末現在))

障害者福祉

○ 精神又は身体に著しく重度の障害があり、日常生活において、常時介護を必要とする方を対象とした「特別障害者手当・障害児福祉手当」の認定・支給

○ 申請受理後は、都(心身障害者センター)の嘱託医に対して協議を依頼し、その障害判定に基づき、資格認定・喪失を決定、本人宛に通知

◆ 令和5年度 手当額/月額

特別障害者手当	障害児福祉手当 (20歳未満)
27,980円	15,220円

年度末受給者数10名 (特別障害者手当9、障害児福祉手当1)
人数変動 (死亡0、年齢到達0、施設入所0)

【観光活性化への支援・協力】

- ①観光客数の増加と満足度向上のため、町・観光協会等の関係機関と連携して課題解決に向けて取り組みます。
- ②多様化する観光客の受入態勢確保に向けた支援や都の補助事業等の情報発信により、観光振興を図ります。
- ③八丈島の魅力を発信するためにSNSや都営地下鉄モニター画面を活用した各種PRを行います。
- ④島内で行われるイベントが円滑に実施されるよう、都の各局等と連携して支援を行います。



八丈支庁Instagram



都営地下鉄モニター

【商工業への支援・協力】

①東京都地域特産品認証事業

・都内中小食品製造事業者等の活性化を図るため、都では、「都内産の原材料を使用している加工食品」又は「東京の伝統的手法など生産方法に特徴があると認められる食品」について審査会を経て、東京都地域特産品認証食品として認証しています。

※八丈島内4事業者・20品目

・認証された食品には、（東京都独自のマーク「Eマーク」（右側））を付けることができ、都の各種イベント等でPRされるほか、販路開拓を見込めるイイシナ商談会への出品も可能です。



Eマーク



八丈支庁で作成したPRポスター

②東京島じまん食材使用店登録事業

・島内の飲食店等における地産地消の推進と、消費者の島しょ産食材への理解促進を図り、消費・生産の拡大につなげるため、都は、島しょ産食材を積極的に使用する飲食店等（宿泊施設含む）を「東京島じまん食材使用店」として登録しています。

※八丈島内33店登録（うち2店新規）

・登録にあたっては、店の料理の特徴・調理方法・こだわり等が審査され、登録されたお店は観光客にも好評なガイドブックに掲載されます。



ロゴ入りボード【配布】



ガイドブック掲載

③中小企業経営安定のための支援

・経営向上に必要な事業資金調達のための都の中小企業制度融資あっ旋について紹介します。

・東京都小規模事業経営支援事業費補助金により、八丈町商工会の記帳指導や経営相談等に対する支援を行います。



融資制度パンフレット（抜粋）

- H T T・SDG s・DXの推進や、テレワーク・育業等への取組のほか、創業、事業拡大、経営の安定化等のニーズに応じた多様な融資メニューをご利用いただけます。
- 融資と併せて、信用保証料の補助や経営支援を受けられる融資メニューがあります。

【山村・離島振興施設整備事業】

島しょ地域の農業の振興を図るため、地域の特性を活かした農業生産に必要な施設整備や機械設備導入等に係る経費について補助します。

- ・補助率：3/4以内
- ・事業対象者：町、農協及びその連合会、3戸以上の農家で構成される営農集団、特認経営体、農業経営を行う法人等



耐風強化型パイプハウス



ロベネットハウス

【R5年度の主な整備内容】

- ・耐風強化型パイプハウス 22棟 8,537㎡
- ・農業機械（動力噴霧器2台、ミニホイールローダー、フォークリフト、レモン水洗機、レモン選別機）

【島しょ地域等における農業のDX推進事業】

島しょ地域に適した、デジタル技術の活用方法を検討するため、モデル施設を設置し試験実証を行い、島しょ地域でのスマート農業の社会実装に向けた取り組みを加速します。

町が実施する農業のDX化に要する経費について補助します。

- ・補助率：10/10以内
- ・事業期間 令和4年度～令和6年度(予定)



八丈町農業担い手育成研修センター

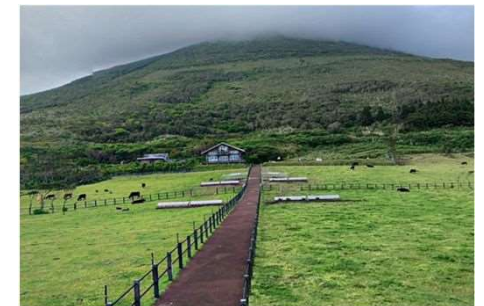

八丈富士牧野(ふれあい牧場)

【R5年度の主な整備内容】

- 農業分野（八丈町農業担い手育成研修センター）
 - ・気象データ解析、実施設計、用地造成及びDXパイプハウス1棟建設
- 畜産分野（八丈町ふれあい牧場）
 - ・測量、各種設計、造成工事等

【未来に残す東京の農地プロジェクト
(旧事業名：農地の創出・再生支援事業)】

【農地再生型】

農業者等が遊休・低利用農地を活用して、規模拡大や新規就農を図る取組を支援するため、利用権等を設定した遊休・低利用農地の樹木の伐採・抜根・整地などに係る費用について補助します。

- ・補助率： 認定農業者等 1/2以内
認定新規就農者 2/3以内
- ・事業対象者： 認定農業者、認定新規就農者等

その他に、【農地創出型】【生活環境型】【防災安全型】【公的利用型】【推進支援型】の事業実施が可能になりました。

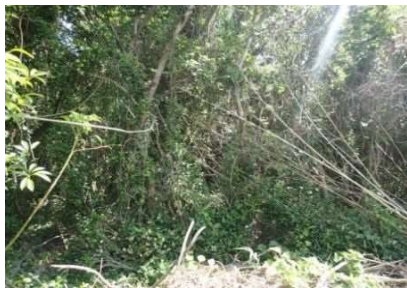

遊休化した農地



再生された農地

【R5年度予定】

事業量	農業者数	6戸 (農地 7カ所)
	整備面積	23,395㎡

【農業次世代人材投資事業】 【新規就農者育成総合対策】

新規就農者の育成・確保を図るため、就農直後の経営確立を支援する資金を、最長3年間 (R3から継続は5年間)補助します。町で毎年審査会を開催し、交付対象者を決定しています。

- ・補助金：定額 年間最大150万円 (夫婦型は225万円)
- ・事業対象者：原則として50歳未満の認定新規就農者



新規就農者の農地 (野菜)



新規就農者の農地 (切葉)

【R5年度予定】

交付対象者	継続	15名 (単身13名、夫婦型2組)
	新規	6名 (要望予定)

林業振興

産業課

【治山事業・林道事業】

森林の持つ社会的な機能(公益的機能)を維持・増進するため、治山事業を計画的に推進します。
また、森林の整備に必要な林道の維持管理を行います。

三原治山施設機能保全工事

機能が低下した治山ダムの機能回復を図ります。

事業概要：床固工



三原林道改良工事

傷んだ路面の整備等の改良工事を行います。

事業概要：舗装工
防護施設工



垂戸海岸防災林造成工事

クロマツ等を植えるとともに、木を守るための柵を設置します。

事業概要：植栽工
防風工



三郷田林道改良工事

雨水による路肩の崩壊箇所が発生したため、改良工事を行い復旧します。

事業概要：舗装工、擁壁工
排水施設工、防護施設工



水産振興

【水産物加工・流通促進対策事業等】

水産物加工・流通促進対策事業

低・未利用の水産資源を活用した加工品の開発や販売促進等を支援します。

補助率：3/4以内

◆今年度の事業内容 事業主体:八丈町

- (1) 浜のかあさんと語ろう会
八丈島漁協女性部員が学校等で出前事業を行います。(計画14か所)
- (2) 生産現場研修会
学校の栄養教諭等を対象に、加工品生産や漁業操業等の現場で研修を行います。(年1回、8月頃の実施を予定)



出前授業



研修会

【島しょ漁業振興施設整備事業】

漁業基盤施設等の整備を支援します。

補助率：3/4以内

◆今年度の事業内容

出荷運搬等車両
事業主体：八丈島漁業協同組合
貯氷作業に必要な車両を整備します。



リーチ式フォークリフト

令和5年度 八丈支庁事業個所一覧 (八丈町)

土木課

○自然公園整備事業 大賀郷園地

R5年度予定
・園路整備



園路整備予定箇所

※八丈島内
・道路照明のLED化(都計道ほか)

○道路整備事業 大賀郷 [八丈中央道路]

整備概要 事業延長=2,125m (1期 760m、2期 820m、3期 545m)
道路幅員 6.5m⇒13m (車道7m、両側歩道3m×2)
R5年度予定
1期区間：大中上交差点付近 CCB工事 (410m)
町役場交差点付近 街築工事・CCB工事 (110m)
2期区間：交差点改良工事

○道路整備事業 大里 [八丈一周道路]

整備概要 事業延長=730m (1期 380m、2期 350m)
道路幅員 7m⇒12m (車道7m 両側歩道2.5m×2)
R5年度予定 街築工事・CCB工事 (210m)



大賀郷1期 CCB工事



大里
(玉石垣を保全しながら道路を拡幅)



○路面補修事業

R5年度予定
合計3箇所 総延長= 1,440m



西見交差点

○砂防・海岸事業 大里一ノ沢

整備概要 流域面積0.37km²
R5年度予定 砂防えん堤 (高さ=6.5m, 幅=72m)

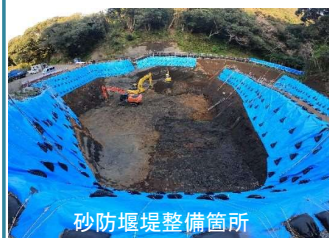

砂防堰堤整備箇所



管理用兼工事用道路

○安全施設事業 底土~東畑

整備概要 電線共同溝 事業延長=1,840m、
道路幅員 13m (車道7m、両側歩道3m×2)
R5年度予定 CCB工事 (550m)



底土港

事業名	事業の考え方・目標	主な事業の内容				
<p>道路 整備・管理</p>	<ul style="list-style-type: none"> ○ 車の円滑な走行と歩行者の安全の確保 ○ 地域の人々が快適に活動できる魅力的な空間の創出 ○ 島の持つ資源の活用 	<ul style="list-style-type: none"> ① 無電柱化の推進 <ul style="list-style-type: none"> ・ 既設路線無電柱化（底土～東畑） 電線共同溝設置（東畑付近） ・ 大中上交差点～旧町役場（大賀郷1期） 構築（町役場交差点付近）、電線共同溝設置（大中上・町役場交差点付近） 用地取得 ・ 大里地区 構築・電線共同溝設置（大里バス停付近）、用地取得 ② 地域幹線道路の整備 <ul style="list-style-type: none"> ・ 八戸五差路～八重根港（大賀郷2期） 構築（八戸五差路交差点改良） ・ 名古展望台～末吉消防団詰所（神子尾） 構築（旧末吉小付近）、用地取得 ③ 歩道設置 <ul style="list-style-type: none"> ・ 大中上交差点～大賀郷小学校（八高4期）用地取得 ④ 安全施設の整備 <table border="0" style="width: 100%; border-collapse: collapse;"> <tr> <td style="padding-left: 20px;"> <ul style="list-style-type: none"> ・ 視線誘導標 ・ 大型標識の更新 </td> <td style="vertical-align: middle; padding-left: 20px;"> 管内都道 管内都道 </td> </tr> </table> ⑤ 道路の維持管理 <table border="0" style="width: 100%; border-collapse: collapse;"> <tr> <td style="padding-left: 20px;"> <ul style="list-style-type: none"> ・ 路面補修 ・ 街路灯補修 </td> <td style="vertical-align: middle; padding-left: 20px;"> 倉野坂（三根）L=210m 永郷（三根）L=600m 西見付近（大賀郷）L=400m LED化（管内都道） </td> </tr> </table> 	<ul style="list-style-type: none"> ・ 視線誘導標 ・ 大型標識の更新 	管内都道 管内都道	<ul style="list-style-type: none"> ・ 路面補修 ・ 街路灯補修 	倉野坂（三根）L=210m 永郷（三根）L=600m 西見付近（大賀郷）L=400m LED化（管内都道）
<ul style="list-style-type: none"> ・ 視線誘導標 ・ 大型標識の更新 	管内都道 管内都道					
<ul style="list-style-type: none"> ・ 路面補修 ・ 街路灯補修 	倉野坂（三根）L=210m 永郷（三根）L=600m 西見付近（大賀郷）L=400m LED化（管内都道）					

道路・砂防・海岸 整備・管理事業

土木課

事業名	事業の考え方・目標	主な事業の内容
道路 整備・管理	○ 災害対策の強化	⑥ 道路災害防除 ・ 汐間洞輪沢道路(末吉) ・ 垂戸海岸上(三根) ・ 登龍道路(三根) 落石防止網 法枠・アンカー 法枠・アンカー
砂防、海岸、河川 整備・管理	○ 住民の生命と財産の保全 ○ 景観・自然環境等に配慮した整備	① 砂防・海岸施設の整備 ・ 大里一ノ沢 ・ 芦川 地盤改良、堰堤築造 工事用道路の設置、用地取得 ② 砂防・海岸施設の維持・管理 ・ 神湊東急傾斜地 ・ 鴨川 ・ 横間ヶ浦海岸 法面補修 予防保全対策 予防保全対策 ③ 土砂災害対策(ソフト対策) ・ 土砂災害警戒区域等に関する基礎調査(中之郷、末吉) ・ 土砂災害に係る警戒避難体制整備に向けた町への支援
自然公園 整備・管理	○ 自然の保護 ○ 自然と人との交流の促進	① 自然公園施設の整備 ・ 大賀郷園地整備 ・ 八丈ビジターセンター 園路整備 映像設備の改修 ② 植物公園の維持・管理 ・ ビジターセンターの運営、植物公園の維持管理 ③ 園地等の維持・管理 ・ 各園地の維持管理

■八丈島空港

- 滑走路端安全区域 (RESA)
- 地下構造物



■神湊漁港

- (1)防波堤(改良)
- 4.5M泊地
- 3.0M泊地
- 船揚場



■神湊漁港海岸

- 消波工



■神湊(底土)港海岸

- 離岸堤(改良)
- 人工海浜
- 突堤等



■八重根港

- 岸壁、荷捌き地
- タイドプール



■八重根漁港

- (3)道路
- 5.5M岸壁
- (1)防波堤
- (3)防波堤
- 日除け施設



■神湊(底土)港

- 護岸(防波)Ⅱ
- 日除け雨除け(第2期)
- ほか

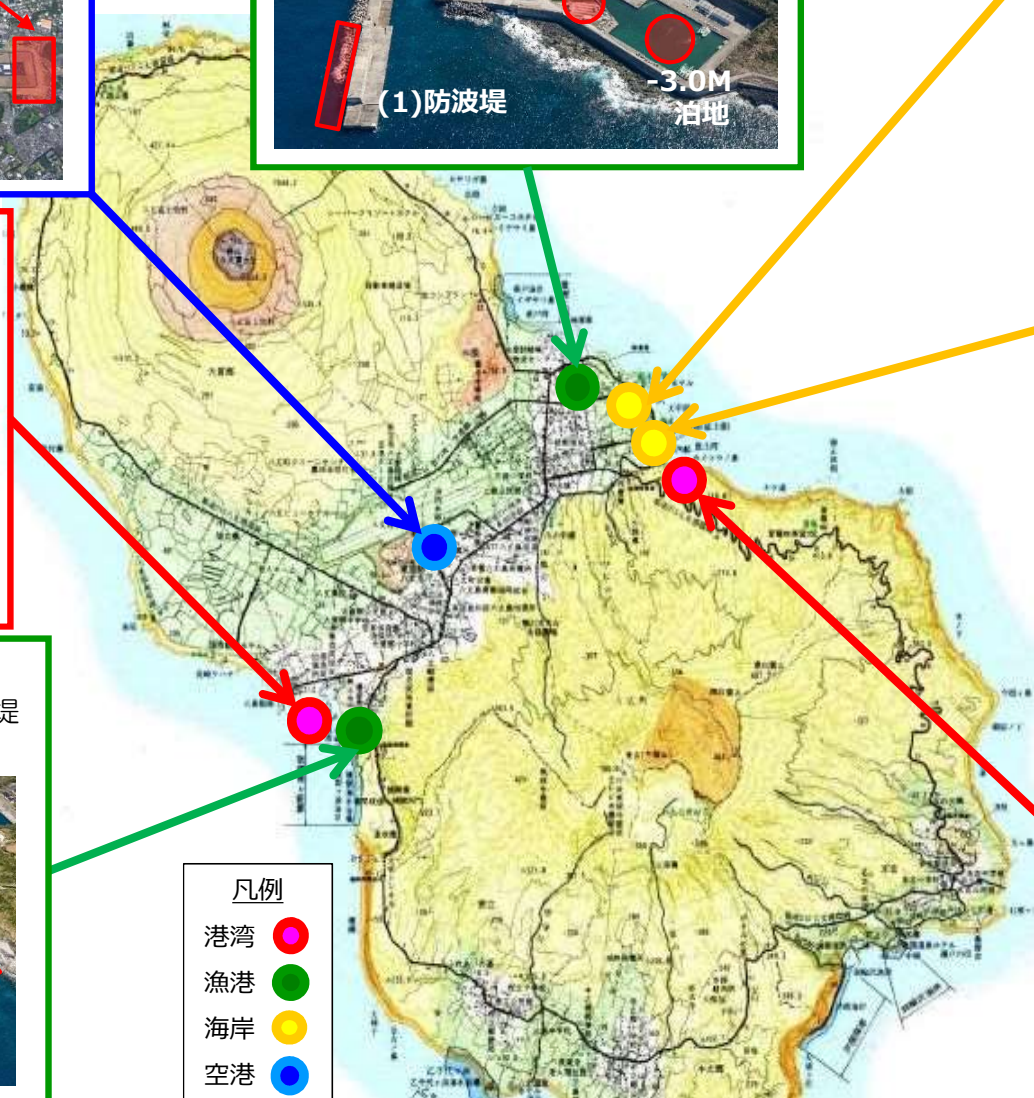

凡例	
港湾	● (Red)
漁港	● (Green)
海岸	● (Yellow)
空港	● (Blue)

事業名	事業の考え方・目標	主な事業の内容
<p>港湾整備事業</p>	<p>●島民生活の向上と産業の振興に寄与するため、定期船等における就航率の向上や乗降客の安全確保、荷役の効率化に向け、施設整備を進める。</p>	<p>●神湊(底土)港</p> <ol style="list-style-type: none"> ① 護岸(防波)Ⅱ：鋼枠据付【5-6債務】 ② 護岸(防波)Ⅱ：支障物撤去 ③ 日除け雨除け施設(第二期)：新築【5-6債務】 ④ 岸壁：付属物補修 ⑤ 荷捌き地：舗装補修 ⑥ 環境緑地付属物：ベンチ補修  <p>●八重根港</p> <ol style="list-style-type: none"> ① 岸壁・荷捌き地：上部工補修 ② タイドプール：滑り止め補修 
<p>漁港整備事業</p>	<p>●安全かつ安心して利用できる漁港として、港内静穏度の向上に向け、防波堤などの施設整備を進める。</p> <p>●利用者の利便性向上を目指し、適切に施設の整備、補修等を行う。</p>	<p>●神湊漁港</p> <ol style="list-style-type: none"> ① (1)防波堤(改良)：消波ブロック製作・据付【4-5債務】 ② (1)防波堤(改良)：消波ブロック製作・据付【5-6債務】 ③ -4.5M泊地：泊地・航路浚渫 ④ -3.0M泊地：深淺測量 ⑤ 船揚場：地質調査  <p>●八重根漁港</p> <ol style="list-style-type: none"> ① (3)道路舗装工(繰越) ② (1)防波堤(改良)：鋼枠据付【4-5債務】 ③ (1)防波堤(改良)：被覆工 ④ 付帯施設：陸電電気室新築【5-6債務】 ⑤ 付帯施設：電気設備【5-6債務】 ⑥ 日除け施設：屋根補修、照明施設更新 ⑦ (3)防波堤：深淺測量 

事業名	事業の考え方・目標	主な事業の内容
海岸保全施設整備事業	<ul style="list-style-type: none"> ●波浪、高潮等から市街地を守り、自然環境を保全し、海岸の適正な利用とレクリエーション機能の向上を目的とし、「防護」「環境」「利用」の調和のとれた施設整備を進める。 	<ul style="list-style-type: none"> ●神湊(底土)港海岸 <ol style="list-style-type: none"> ① 離岸堤(改良)：消波ブロック製作、据付 ② 人工海浜：整地 ③ 突堤等：滑り止め補修、設置 ●神湊漁港海岸 <ol style="list-style-type: none"> ① 消波工：測量  
空港整備事業	<ul style="list-style-type: none"> ●航空機における離着陸の安全性向上及び空港利用者への利便性の向上並びに保安機能の強化に向け、空港の施設整備を進める。 	<ul style="list-style-type: none"> ●八丈島空港 <ol style="list-style-type: none"> ① 進入路指示灯：改修【5-6債務】 ② 滑走路端安全区域(RESA)：基本設計【5-6債務】 ③ 地下構造物：耐震補強設計 
施設運営事業	<ul style="list-style-type: none"> ●八丈島の玄関口として、利用者が安全かつ安心して利用できるよう、適正な施設管理に取り組む。 ●新型コロナの感染状況を見据えつつ、関係機関と連携の上、各施設を観光振興や地域活性化の拠点として活用し、島の発展に繋げる。 ●関係機関と連携の上、防犯・保安体制の強化に取り組む。 	<ul style="list-style-type: none"> ●港湾・漁港・空港・海岸の管理 <ol style="list-style-type: none"> ① 神湊(底土)港、八重根港の管理 ② 神湊漁港、八重根漁港等の管理 ③ 八丈島空港の管理 ④ 各海岸の管理 ●防犯・保安体制の強化 <ol style="list-style-type: none"> ① 港湾、漁港の巡回点検等 ② 空港消火救難訓練、空港不法侵入事案・航空機不法奪取対応訓練等の実施

島しょ地域の保健衛生の維持向上

八丈町

1 島しょ保健医療圏・地域保健医療推進プランの推進

保健所、町村をはじめ、保健・医療・福祉の関係機関及び団体や地域住民など、関係者による地域保健医療協議会によって策定された「東京都島しょ保健医療圏地域保健医療推進プラン」を計画的に推進し、島民が健康で生き生きとした生活を実現することを目指していきます。

【計画期間：平成30年度から令和5年度】

地域保健医療推進プラン



プランの指標

推進プランには、「指標」を設定しています。この「指標」には、計画期間に達成したいレベルを目標として掲げています。

【指標例】

がん検診受診率、認知症サポーター数
 新型インフルエンザ等対策訓練 など

この推進プランに基づき、八丈町については、がん対策、受動喫煙防止対策、こころの健康づくり、糖尿病対策を軸にした生活習慣病予防など食を通じた健康づくり、少子・高齢化対策、自立支援協議会を通してのネットワークの強化を図る障がい者保健福祉対策、在宅療養体制の推進、高齢者など社会福祉施設を軸にした感染症対策等を実施します。

プランの進行管理

推進プランを効果的に実施するため、進捗状況を確認し、保健所及び町等の取組状況や「指標」の達成状況について調査等を実施し、協議会において進行管理を行います。令和5年度には最終評価を実施し、令和6年度からの次期プランの策定を進めます。

2 令和5年度の事業概要

事業名	事業の考え方・目標	主な事業の内容
地域保健推進	島しょ地域保健医療推進プランの推進、保健医療情報の収集、広報・普及啓発活動、各種会議の開催等を実施する。健康危機管理体制を強化する。	①広報誌の発行：保健所だより等 ②講習会等の実施 ③受動喫煙防止対策 ④統計調査 ⑤健康危機管理： 新型インフルエンザ対策等
生活環境	環境衛生、食品衛生、獣医衛生の分野において、日常生活の衛生に係わる許認可、検査及び監視指導事業を実施する。	①環境衛生関係施設等の衛生確保（レジオネラ菌検査等） ②食品関係営業施設に対する監視指導 ③と畜検査等、動物愛護管理、動物由来感染症対応
保健対策	住民の健康に関する様々なニーズに応えるため、健診や相談事業を実施するとともに、主な直接的サービスを展開する八丈町及び関係機関を支援する。	①感染症対策 （ア）感染症予防対策及び発生時対応、 HIV・性感染症、ウイルス肝炎対策 （イ）結核対策 ②小規模企業健診等 ③精神保健：訪問・個別相談、巡回相談、講演会、アルコール依存症教室 ④難病患者訪問：個別相談、専門医等相談事業、療養支援等 ⑤専門的栄養相談、特定給食施設指導、栄養成分表示の普及啓発、食育の推進 ⑥町・医療機関支援、専門的技術相談

島しょ地区の小中学校教育の充実

八丈出張所の概要

東京都教育委員会の事務局である「東京都教育庁」の出先機関として、八丈町教育委員会及び青ヶ島村教育委員会に対し、教育に関する指導・支援・助言・連絡調整等のほか、小中学校教職員の人事・任用・給与・旅費などの事務を行っている。

- 1 学校の教育活動に対する支援等
- 2 教職員の人事・任用、給与・旅費事務等
- 3 教職員住宅の維持管理等
- 4 学校給食に対する支援と食育の推進
- 5 文化財保護に対する支援・事業PR等

令和5年度の主な取組

◆教育活動に対する支援

- ・教育課題に関する研修の実施
- ・年次研修、職層別研修の実施
- ・GIGAスクール構想の推進に向けた調整・支援
- ・東京都教職員研修センターの指導主事による訪問

◆人材の確保（都公立学校教員公募）

- ・島しょ公募説明会〔各学校の特色をPR〕（8月）
- ・島しょ公募面接選考（11月）

◆教職員住宅の管理

- ・不具合や故障等の修繕対応や管理人会議等の実施
- ・西見地区教職員住宅建設に向けた調整

◆学校給食に対する支援

- ・学校給食施設における衛生管理の徹底（施設巡回、衛生講習会等）
- ・学校栄養職員の資質向上（学校栄養士会の実施）
- ・献立の充実（献立開発研修等）

◆食育の推進

- ・食育に関する指導・啓発資料（食育動画）の作成
- ・地場産物を使用した献立等を通じた食育の推進

◆文化財保護に対する支援

- ・「東京文化財ウィーク」における公開等を支援
- ・文化財の保護・活用に対する支援



水産業

■ 水産資源の持続的利用に関する研究

- ①ハマトビウオの生物学的許容漁獲量の算出
- ②キンメダイ資源管理手法の開発、未解明生態の解明促進
- ③メダイの漁業・資源生態および資源特性値に関する研究 (R3~7)
- ④サメ等の漁業被害実態調査
- ⑤漁場環境の定期的調査、底魚などの資源動向把握



トビウオの資源調査



キンメダイの資源調査



キンメダイの稚魚

■ 漁業収益を高める技術開発

- ①カツオ漁業高度化促進支援研究 (R元~5)
漁業情報モニタリング、電子標識の導入による漁場予測の精度向上



カツオの標識放流調査

■ 普及指導事業

- ①海洋ニュース発行等による海況情報の提供
- ②講習会・展示等を通じた知識・技術の普及
- ③漁業取締
- ④調査指導船「たくなん」による遭難船や故障船の救助
- ⑤指導通信などによる操業・航行の安全支援 (伊豆諸島全域・24時間)



八丈海洋ニュース



調査指導船「たくなん」



東京都漁業用海岸局

農業

■ 八丈島特産園芸作物における生産振興技術対策

- ①ルスカスの夏季管理技術の確立 (R2~5)
- ②アシタバ苗の生育障害の解明と対策 (R4~6)
- ③施設栽培における樹上完熟菊池レモンの灌水・摘果指標の確立 (R3~6)
- ④病虫害防除対策の検討 (農薬登録拡大に向けた調査等)



ルスカスの荷姿(左)と主要病害こうじかび病(右)



アシタバの栽培試験



菊池レモンの栽培試験

■ 八丈島における遺伝資源の収集・評価・保存

- ①貴重な園芸植物の品種・系統の保存、評価
- ②フェニックス・ロベレニーの優良樹の交配による次世代株の育成
- ③ロベ潮風害の把握と軽減対策技術の探索 (R5~7)



園芸植物の品種・系統の保存



ロベの優良樹の選抜



潮風害による葉先枯れ(左)と対策事例(右)



■ 普及指導事業

- ①農産物の生産振興・販路開拓・病虫害防除等栽培技術向上に対する支援
- ②共撰共販を行う切り葉・切り花の高品質化と産地の育成支援
- ③担い手育成研修センター研修生への指導と自立支援
- ④直売活動、農産物加工等に取り組むJ A女性部への活動支援
- ⑤八農振、切葉切花研究会、中之郷園芸研究会等への組織活動支援



加工品開発支援



共撰共販の支援



担い手の育成支援



果実品質の検討会

■ 家畜防疫

(伝染病から家畜を守ります)

家畜伝染病予防法（家伝法）に基づき、家畜伝染病の発生予防、まん延防止の検査、措置を行います。

令和4年度実績

- 牛のヨーネ病検査（家伝法第5条に基づく定期検査、4年毎に全頭実施）
令和4年度は八丈町が対象：76頭
- 家畜疾病の侵入防止
牛伝染性リンパ腫検査：80頭
牛ウイルス性下痢検査：80頭
- 公共牧場 預託前検査：7頭
- 公共牧場における牧野病対策
牛のピロプラズマ症検査：44頭
- 鳥インフルエンザ対策
- 口蹄疫対策(牛、ヤギ) 等



(左)牛の採血 (右) 鳥インフルエンザ講習会

■ 家畜衛生指導

(家畜衛生を通して生産性の向上を目指します)

家畜衛生に関する各種検査、調査及び家畜衛生情報の収集を行い、その結果に基づく指導・啓発によって生産性の向上を図ります。また、動物由来感染症から人を守るため、家畜の検査を実施します。



(上) 八丈富士ふれあい牧場
(左) 動物とのふれあい風景

令和4年度実績

- 家畜衛生巡回指導： 延べ161戸
- 家畜衛生技術資料（家保通信など）の配布
- 牛の病原性大腸菌o157検査 8頭
- 採卵鶏のサルモネラ検査：3戸11検体
- 鶏病抗体調査： 3戸30検体 等

■ 病性鑑定

(的確な検査結果を提供します)

家畜伝染病の診断や各種疾病の原因究明のための臨床検査、細菌検査、寄生虫検査等を行います。

令和4年度実績：延べ90戸360検体

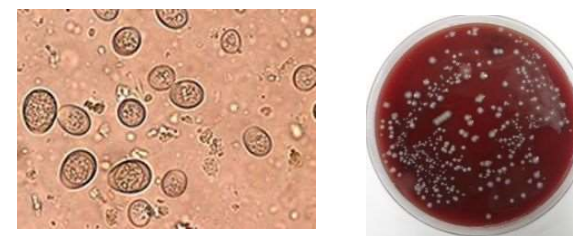

(左) 牛糞便中のコクシジウム原虫
(右) 血液寒天培地による乳房炎原因菌の分離

■ 家畜人工授精・診療

(島しょの畜産を支援します)

島しょという立地条件から、家畜人工授精（牛）、家畜診療（共済獣医師不在時等）を実施しています。

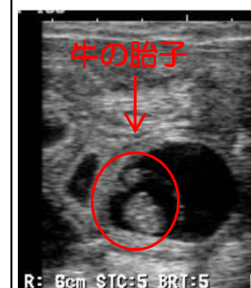

令和4年度実績

- 家畜人工授精： 59頭
- 繁殖指導： 199頭
- 家畜診療
条例による診療：19件
家畜共済代行診療：7件
- 授精証明書発行：22通

(上) 超音波診断装置を用いた繁殖指導

5 令和5(2023)年度 八丈支庁管内 事業箇所一覽

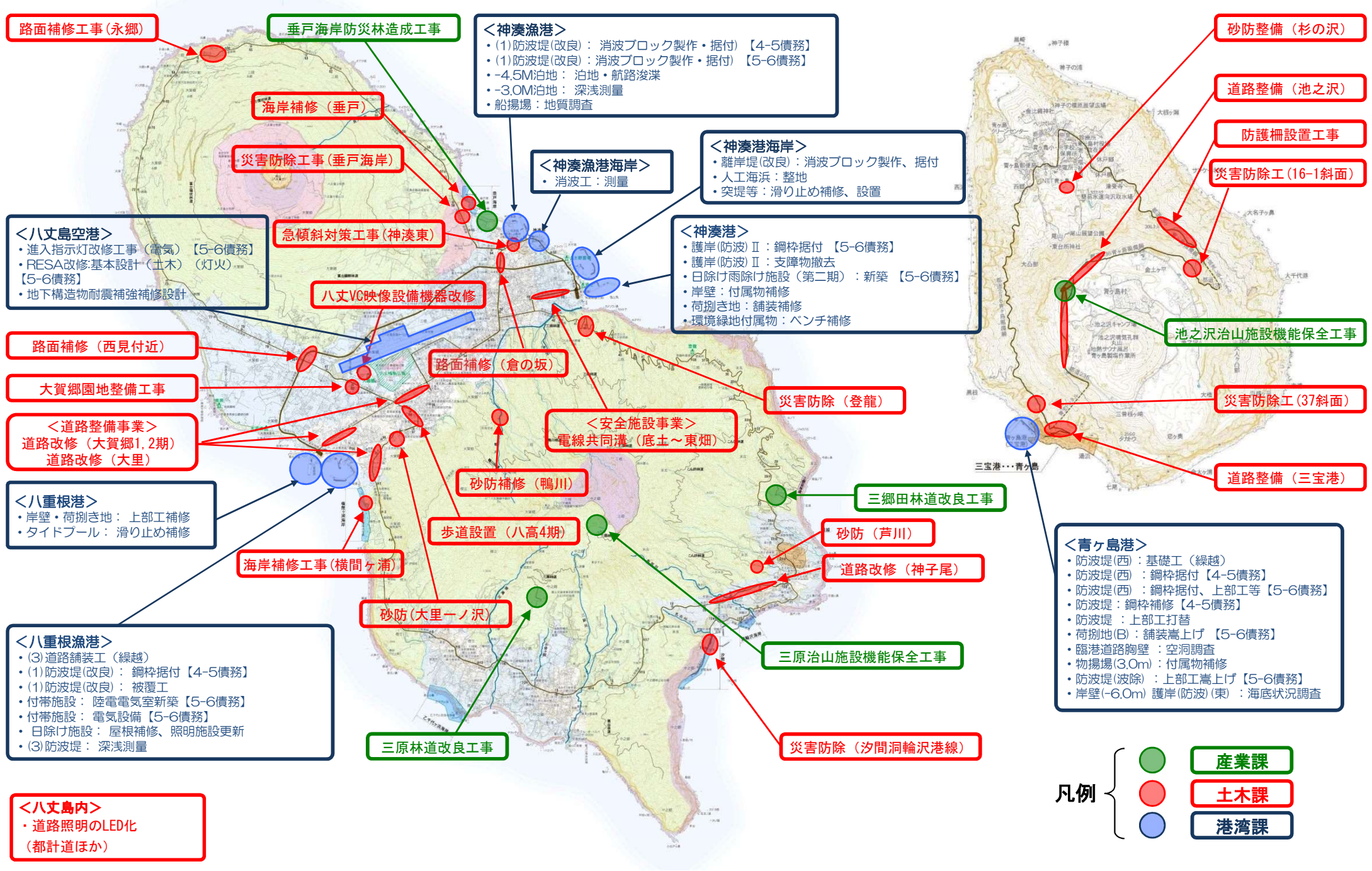

路面補修工事(永郷)

垂戸海岸防災林造成工事

<神湊漁港>
 ・(1)防波堤(改良):消波ブロック製作・据付【4-5(債務)】
 ・(1)防波堤(改良):消波ブロック製作・据付【5-6(債務)】
 ・-4.5M泊地:泊地・航路浚渫
 ・-3.0M泊地:深淺測量
 ・船揚場:地質調査

砂防整備(杉の沢)

海岸補修(垂戸)

道路整備(池之沢)

災害防除工事(垂戸海岸)

防護柵設置工事

災害防除工(16-1斜面)

<八丈島空港>
 ・進入指示灯改修工事(電気)【5-6(債務)】
 ・RESA改修基本設計(土木)(灯火)【5-6(債務)】
 ・地下構造物耐震補強補修設計

<神湊漁港海岸>
 ・消波工:測量

<神湊港海岸>
 ・離岸堤(改良):消波ブロック製作、据付
 ・人工海浜:整地
 ・突堤等:滑り止め補修、設置

急傾斜対策工事(神湊東)

<神湊港>
 ・護岸(防波)Ⅱ:鋼杵据付【5-6(債務)】
 ・護岸(防波)Ⅱ:支障物撤去
 ・日除け雨除け施設(第二期):新築【5-6(債務)】
 ・岸壁:付属物補修
 ・荷捌き地:舗装補修
 ・環境緑地付属物:ベンチ補修

八丈VC映像設備機器改修

池之沢治山施設機能保全工事

路面補修(西見付近)

路面補修(倉の坂)

災害防除(登龍)

災害防除工(37斜面)

大賀郷園地整備工事

<道路整備事業>
 道路改修(大賀郷1,2期)
 道路改修(大里)

<安全施設事業>
 電線共同溝(底土~東畑)

<八重根港>
 ・岸壁・荷捌き地:上部工補修
 ・タイドプール:滑り止め補修

砂防補修(鴨川)

三郷田林道改良工事

道路整備(三宝港)

海岸補修工事(横間ヶ浦)

歩道設置(八高4期)

砂防(芦川)

道路改修(神子尾)

<八重根漁港>
 ・(3)道路舗装工(繰越)
 ・(1)防波堤(改良):鋼杵据付【4-5(債務)】
 ・(1)防波堤(改良):被覆工
 ・付帯施設:陸電電気室新築【5-6(債務)】
 ・付帯施設:電気設備【5-6(債務)】
 ・日除け施設:屋根補修、照明施設更新
 ・(3)防波堤:深淺測量

砂防(大里一ノ沢)

三原治山施設機能保全工事

<青ヶ島港>
 ・防波堤(西):基礎工(繰越)
 ・防波堤(西):鋼杵据付【4-5(債務)】
 ・防波堤(西):鋼杵据付、上部工等【5-6(債務)】
 ・防波堤:鋼杵補修【4-5(債務)】
 ・防波堤:上部工打替
 ・荷捌き地(B):舗装嵩上げ【5-6(債務)】
 ・臨港道路胸壁:空洞調査
 ・物揚場(3.0m):付属物補修
 ・防波堤(波除):上部工嵩上げ【5-6(債務)】
 ・岸壁(-6.0m)護岸(防波)(東):海底状況調査

三原林道改良工事

災害防除(汐間洞輪沢港線)

<八丈島内>
 ・道路照明のLED化
 (都計道ほか)

凡例

●	産業課
●	土木課
●	港湾課